

2019年山东省（滨州市博兴县）城乡发展专项

债券（一期）项目收益与融资自求平衡

专项评价报告

和信专字（2019）第010027号

37010375

目 录	页 码
2019年山东省（滨州市博兴县）城乡发展专项 债券（一期）项目收益与融资自求 平衡专项评价报告	1-6
2019年山东省（滨州市博兴县）城乡发展专项 债券（一期）项目收益与融资自求 平衡专项评价说明	7-17



和信会计师事务所（特殊普通合伙）

济南分所

二〇一九年七月十八日



# 山东省 注册会计师 行业报告防伪页

报告标题： 2019年山东省（滨州市博兴县）城乡发展专项债券（一期）项目收益与融资自求平衡专项评价报告

报告文号： 和信专字（2019）第010027号

客户名称： 滨州市财政局

报告时间： 2019-07-18

签字注册会计师： 赵卫华 （CPA：370900010010）  
孟庆福 （CPA：370100011171）



0105312019071806183414

报告文号：和信专字（2019）第010027号

事务所名称： 山东和信会计师事务所（特殊普通合伙）济南分所

事务所电话： 0531-86399638

传真： 0531-86399638

通讯地址： 济南市市中区石棚街12号银座晶都国际35A层1号房

电子邮件： hexinjinan@126.com

---

防伪查询网址：<http://sdcpacpvfw.cn> (防伪报备栏目) 查询

# 2019年山东省（滨州市博兴县）城乡发展 专项债券（一期）项目收益与融资自求平衡 专项评价报告

和信专字（2019）第 010027 号

滨州市财政局：

我们接受委托，对 2019 年山东省（滨州市博兴县）城乡发展专项债券（一期）项目收益与融资自求平衡情况进行评价并出具专项评价报告。

我们审核的依据是《中国注册会计师其他鉴证业务准则第 3111 号——预测性财务信息的审核》。发行人对项目收益预测及其所依据的各项假设负责。这些假设已在具体预测说明中披露。

根据我们对支持这些假设的证据的审核，我们没有注意到任何事项使我们认为这些假设没有为预测提供合理基础。而且，我们认为，该项目收益预测是在这些假设的基础上恰当编制的，并按照项目收益及现金流入预测编制基础的规定进行了列报。

需提醒报告使用者注意：由于在编制融资与自求平衡测算方案中运用了一系列的假设，包括有关未来事项和推测性假设，而预期事项通常并非如预期那样发生，并且变动可能重大，实际结果可能与预测性财务信息存在差异。本评价报告出具的意见，是对项目预测数据进行的合理性、有效性的评价，并非对预测数据



承担保证责任。

## 一、项目应付本息情况

### 1、项目建设资金筹集计划

博兴县中医医院整体迁建工程项目计划融资金额为 35,000.00 万元，其中发行地方政府专项债券 26,000.00 万元（本次拟发行 15,000.00 万元，剩余 11,000.00 万元假设于 2019 年发行，期限为 10 年）；该项目前期已通过银行贷款筹集 9,000.00 万元，截至本次债券发行已偿还银行借款本金 450.00 万元，剩余尚未偿还银行贷款金额为 8,550.00 万元。

债券发行计划，如下表：

单位：万元

发行年份	发行额度	债券期限
2019 年（本期）	26,000.00	10 年

### 2、专项债券应付本息情况

本次计划发行的地方政府专项债券（以下简称“专项债券”）用于项目投资，5 年期债券年利率按照 4.00% 计算。根据债券发行计划（假设 2019 年 7 月发行成功）及利率计算利息费用。在债券存续期内每年支付债券利息，到期偿还债券本金。

#### （1）本期债券应付本息情况：

年度	期初本金 余额	本期增加 本金	本期偿还 本金	期末本金 余额	融资利率	应付利息
----	------------	------------	------------	------------	------	------



第一年		26,000.00		26,000.00	4.00%	520.00
第二年	26,000.00			26,000.00	4.00%	1,040.00
第三年	26,000.00			26,000.00	4.00%	1,040.00
第四年	26,000.00			26,000.00	4.00%	1,040.00
第五年	26,000.00			26,000.00	4.00%	1,040.00
第六年	26,000.00			26,000.00	4.00%	1,040.00
第七年	26,000.00			26,000.00	4.00%	1,040.00
第八年	26,000.00			26,000.00	4.00%	1,040.00
第九年	26,000.00			26,000.00	4.00%	1,040.00
第十年	26,000.00			26,000.00	4.00%	1,040.00
第十一年	26,000.00		26,000.00		4.00%	520.00
合计		26,000.00	26,000.00			10,400.00

### 3、银行贷款应付本息情况：

项目前期已向农业发展银行贷款 9,000.00 万元，贷款利率为 5.39%。截至 2019 年初，该笔贷款已偿还 450.00 万元，剩余尚未偿还本金为 8,550.00 万元。在贷款存续期内每季度支付借款利息，每半年偿还本金 450 万元。银行贷款存续期应还本付息情况如下：

银行贷款存续期应还本付息汇总表

单位：万元

年度	期初本金 余额	本期增加 本金	本期偿还 本金	期末本金 余额	融资利率	应付利息
2019 年	8,550.00		900.00	7,650.00	5.39%	218.30
2020 年	7,650.00		900.00	6,750.00	5.39%	400.21
2021 年	6,750.00		900.00	5,850.00	5.39%	351.70
2022 年	5,850.00		900.00	4,950.00	5.39%	303.19



2023年	4,950.00		900.00	4,050.00	5.39%	254.68
2024年	4,050.00		900.00	3,150.00	5.39%	206.17
2025年	3,150.00		900.00	2,250.00	5.39%	157.66
2026年	2,250.00		900.00	1,350.00	5.39%	109.15
2027年	1,350.00		900.00	450.00	5.39%	60.64
2028年	450.00		450.00		5.39%	12.13
合计			8,550.00			2,073.80

## 二、项目产生的净现金流入情况

### (1) 基本假设及依据条件

本期债券募集资金投资项目现金流入通过博兴县中医医院整体迁建工程项目整体产生的预期收益及财政补贴收入实现。参考博兴县中医医院整体迁建工程项目整体产生的预期收益净现金流入预测表，营运总成本明细表，并综合考虑其他因素。

### (2) 项目产生的净现金流入

博兴县中医医院整体迁建工程项目整体产生的预期收益及财政补贴收入，可用于资金平衡相关收益情况如下：

项目	可用于资金平衡相关收益
博兴县中医医院整体迁建工程	60,200.09
合计	60,200.09

## 三、本期债券募投项目收益与现金流覆盖债券还本付息情况

年度	债券与贷款本息支付情况	项目收益
----	-------------	------



	本金	利息	本息合计	
第一年		520.00	520.00	
第二年		1,040.00	1,040.00	
第三年		1,040.00	1,040.00	
第四年		1,040.00	1,040.00	
第五年		1,040.00	1,040.00	
第六年		1,040.00	1,040.00	
第七年		1,040.00	1,040.00	
第八年		1,040.00	1,040.00	
第九年		1,040.00	1,040.00	
第十年		1,040.00	1,040.00	
第十一年	26,000.00	520.00	26,520.00	
银行贷款本息	8,550.00	2,073.80	10,623.80	
合计	34,550.00	12,473.80	47,023.80	60,200.09
本息覆盖倍数				1.28

基于财政部对地方政府发行项目收益与融资自求平衡的专项债券的要求，并根据我们对当前国内融资环境的研究，认为 2019 年山东省（滨州市博兴县）城乡发展专项债券（一期）可以相较银行贷款利率更优惠的融资成本完成资金筹措，为经济建设提供足够的资金支持，保障其建设运营的成功。同时根据前述对博兴县中医医院整体迁建工程项目未来数据的合理预测，在专项债券本次发行期限 5 年及 2024 年到期后续发 5 年期间内共产生可用于还付本息金额的金现金流 60,200.09 万元，能够覆盖债券本息金额 47,023.80 万元，专项债券本息覆盖倍数 1.28 倍，用于还本付息资金的充足性能够得到保障。

本专项评价报告仅供发行人发行本次专项债券之目的，不得用作其他任何目



的。由于报告使用不当造成的后果与本所及注册会计师无关。

附件：2019 年山东省（滨州市博兴县）城乡发展专项债券（一期）项目收益与融资自求平衡专项评价说明

和信会计师事务所（特殊普通合伙）

济南分所

中国 · 济南



中国注册会计师：



中国注册会计师：



2019年7月18日



附件：

## 2019年山东省（滨州市博兴县）城乡发展专项

### 债券（一期）项目收益与融资自求平衡

#### 专项评价说明

##### 一、项目概况

博兴县中医医院整体迁建工程项目位于博兴县城新城二路以西，新城三路以东，博昌四路以北。该项目占地面积为 49,333.00 平方米，总建筑面积 103,088.00 平方米，主要包括病房楼 22,650.00 平方米，门诊医技楼 30,310.00 平方米，杏林养护院 22,053.61 平方米，后勤楼 10,300.00 平方米，地下车库（兼作人防）17,774.39 平方米，同时配套建设公用、消防、安全、环保、绿化、硬化等辅助附属设施。

项目建成后可提供 600 张住院床位，400 张养护床位。主要依托中医治疗、保健、理疗、康复医养结合的特色，承担辖区内民众的就医需求，应对未来老年人康复、保健及养老等功能。

项目总投资 49,153.00 万元。项目承办单位为博兴县中医医院。山东宏信建设工程咨询有限公司 2019 年 4 月对该项目出具了《博兴县中医医院整体迁建工程可行性研究报告》并取得博兴县发展与改革局的批复（博发改[2015]86 号、博发改[2018]150 号）。目前该项目主体建筑已全部完工，内部装修已完成 50%。



博兴县中医医院整体迁建工程项目资本金为 14,153.00 万元，剩余资金 35,000.00 万元通过发行地方政府专项债券及银行贷款募集，拟发行地方政府专项债券 26,000.00 万元（期限 10 年），前期已通过银行贷款筹集 9,000.00 万元（截至 2019 年已偿还本金 450 万元）。

发行计划如下表：

发行年份	发行规模（万元）	发行期限
2019 年	26,000.00	10 年期

注：2019 年本期发行 15,000.00 万元。

## 二、评价内容

2017 年财政部公布财预〔2017〕89 号《关于试点发展项目收益与融资自求平衡的地方政府专项债券品种的通知》（以下简称“《通知》”），提出在法定专项债务限额内，鼓励有条件的地方试点发展项目受益于融资自求平衡的专项债券，积极探索在有一定收益的公益性事业领域分类发行专项债券，以对应的政府性基金或专项收入偿还。博兴县中医医院整体迁建工程项目，建成后能产生较稳定的收入。根据《通知》和政府相关专项债券管理要求，我们对项目如下内容进行评价：

### （一）项目收益与支出预测评价

本项目未来产生的净收益用于偿还本次及 2024 年到期后续发 5 年期专项债券本息。关于收入、支出预测数据及评价如下：



## 1.数据预测的前提假设及评价

(1) 预测数据按照谨慎性原则（少估收益多估成本）进行预测,即收益预测选择区间数据较低值，成本预测选择区间数据较高值。

(2) 国家及地方现行的法律法规、监管，财政、经济状况或国家宏观调控政策无重大变化；

(3) 国家现行的利率，汇率及通货膨胀水平等无重大变化；

(4) 对发行人有影响的法律法规无重大变化；

(5) 发行人预测的收入能够顺利执行；

(6) 无其他人力不可抗拒及不可预见因素对发行人造成的重大不利影响；

(7) 项目收入和支出预测数据均以收付实现制为基础；

(8) 参考项目《博兴县中医医院整体迁建工程可行性研究报告》的数据。

根据我们对支持上述假设的证据的审核，我们没有注意到任何事项使我们认为这些假设没有为预测提供合理基础。而且，我们认为，该项目收益、支出预测是在这些假设的基础上恰当编制的，并按照项目收益、支出及现金流入预测编制基础的规定进行了列报。

## 2. 收入预测评价

博兴县中医医院整体迁建工程项目，未来预期收入来自医疗收入。



参考滨州市医疗保障局与滨州市卫生健康委员会文件（滨医保发[2019]11号）《关于重新公布部分医疗服务价格的通知》所规定的收费标准及《博兴县中医医院整体迁建工程可行性研究报告》中对博兴县中医医院整体迁建工程，并考虑通货膨胀等因素，现按照以下情景进行测算：

（1）建设期内的收入情况：由于博兴县中医医院整体迁建不影响医院旧址的医疗收入，因此在整体迁建过程中按照中医院旧址的前期（2018 年度）收入为基础，加以适当上浮预测建设期的医疗收入，建设期内的每年医疗收入分别为：2019 年度 15,502.00 万元,2020 年度 15,967.00 万元，2021 年度 15,785.00 万元。

（2）运营期内的收入情况：在博兴县中医医院旧址收入基础上，结合博兴县中医医院整体迁建后新增的床位，医疗设施及医疗服务养护院，按照运营期（2022 年至 2029 年 6 月）内每年医疗收入适当上浮进行预测，运营期内共计可实现的收入为 188,729.97 万元。

### 3.资金支出预测评价

#### （1）项目投资支出

查阅项目立项文件和《博兴县中医医院整体迁建工程可行性研究报告》，项目工程总投资额 49,153.00 万元。项目资本金为 14,153.00 万元，拟通过发行 10 年期专项债券 26,000.00 万元。参考地方政府债券利息水平，假定本次发行专项债券年利率为 4.00%。前期已通过银行贷款筹集 9,000.00 万元（截至 2019 年已偿还本金 450 万元）。



## (2) 项目成本预测

项目预测期内，影响本次发行债券还本付息的支出（即 2022-2029 年）包括项目运营成本和相关税费。

### ① 项目运营成本

项目成本主要为外购原材料、外购动力及燃料、工资及福利、修理费、折旧费、其他费用等。参照《博兴县中医医院整体迁建工程可行性研究报告》，项目运营期内主要运营成本为：医用材料费用、燃动力费、人员工资福利费、主要资产的折旧费用、修理费和其他费用支出。由于未来年度不可预知性以及出于谨慎性考虑，对项目计算期内整体运营成本上浮 5.00%进行项目净现金流入测算。

财务费用为债券与银行贷款利息。

经测算，各年预计运营成本如下表：

单位：万元

年度	2019 年	2020 年	2021 年	2022 年
外购原材料	2,653.88	5,307.75	5,307.75	5,307.75
外购动力及燃料	638.93	1,277.85	1,277.85	1,277.85
工资及福利	2,633.40	5,266.80	5,266.80	9,910.95
修理费	265.65	531.30	531.30	531.30
其他费用	315.53	636.30	641.55	1,101.45
折旧	400.00	1,630.00	1,852.00	1,614.00
财务费用	629.15	1,440.21	1,391.70	1,343.19
成本费用合计	7,536.52	16,090.21	16,268.95	21,086.49
其中：付现成本 (不含利息)	6,507.38	13,020.00	13,025.25	18,129.30



年度	2023年	2024年	2025年	2026年
外购原材料	5,307.75	5,307.75	5,307.75	5,307.75
外购动力及燃料	1,277.85	1,277.85	1,277.85	1,277.85
工资及福利	9,910.95	9,910.95	9,910.95	9,910.95
修理费	531.30	531.30	531.30	531.30
其他费用	1,108.80	1,116.15	1,123.50	1,130.85
折旧	1,614.00	1,614.00	1,614.00	1,614.00
财务费用	1,294.68	1,246.17	1,197.66	1,149.15
成本费用合计	21,045.33	21,004.17	20,963.01	20,921.85
其中：付现成本 (不含利息)	18,136.65	18,144.00	18,151.35	18,158.70
年度	2027年	2028年	2029年1-6月	合计
外购原材料	5,307.75	5,307.75	2,653.88	53,077.50
外购动力及燃料	1,277.85	1,277.85	638.93	12,778.50
工资及福利	9,910.95	9,910.95	4,955.48	87,499.13
修理费	531.30	531.30	265.65	5,313.00
其他费用	1,138.20	1,146.60	577.31	10,036.24
折旧	1,614.00	1,614.00	807.00	15,987.00
财务费用	1,100.64	1,052.13	520.00	12,364.66
成本费用合计	20,880.69	20,840.58	10,418.24	197,056.02
其中：付现成本 (不含利息)	18,166.05	18,174.45	9,091.24	168,704.36

## ② 相关税费

按照现行税法规定，博兴县中医院属于免交增值税及附加税，企业所得税的非营利组织机构，因此预测时未考虑税费的影响。

## (二) 项目收益与融资自求平衡性评价



### 1. 平衡方案现金流量预算

按照项目产生的所有经营活动、投资活动、筹资活动三种资金活动对资金流入流出进行编制。现金流量表中的年度累计净现金流量大于 0 即表明年度不存在资金缺口，资金能保障建设和还本付息需求。

根据项目经营活动、投资活动、筹资活动资金流动进行预算项目 2019 年至

2029 年现金流量情况如下表：

单位：万元

年份	2019 年	2020 年	2021 年	2022 年	2023 年
一、经营活动产生的现金流					
1.经营活动产生的现金	15,036.94	15,487.99	15,311.45	21,621.30	22,532.13
2.经营活动支付的现金	6,507.38	13,020.00	13,025.25	18,129.30	18,136.65
3.经营活动支付的各项税金					
4 经营活动产生的现金流小计	8,529.57	2,467.99	2,286.20	3,492.00	4,395.48
二、投资活动产生的现金流					
1.支付项目建设资金	35,981.00	5,397.00	3,598.00		
2.支付的铺底资金	155.00			362.00	
3.投资活动产生的现金流小计	-36,136.00	-5,397.00	-3,598.00	-362.00	-
三、筹资活动产生的现金流					
1.项目资本金	2,321.00	6,738.00	4,939.00		
2.债券筹资款	26,000.00				
3. 银行借款筹资款	8,550.00				
4.偿还债券及银行借款本金	900.00	900.00	900.00	900.00	900.00
5.支付债券利息	738.30	1,440.21	1,391.70	1,343.19	1,294.68
6.筹资活动产生的现金流小	35,232.71	4,397.79	2,647.30	-2,243.19	-2,194.68



计					
四、现金流总计					
1.期初现金		7,626.27	9,095.05	10,430.56	11,317.37
2.期内现金变动	7,626.27	1,468.78	1,335.50	886.81	2,200.80
3.期末现金	7,626.27	9,095.05	10,430.56	11,317.37	13,518.17
年份	2024年	2025年	2026年	2027年	2028年
一、经营活动产生的现金流					
1.经营活动产生的现金	23,477.88	24,320.81	25,051.22	25,802.00	26,576.06
2.经营活动支付的现金	18,144.00	18,151.35	18,158.70	18,166.05	18,174.45
3.经营活动支付的各项税金					
4.经营活动产生的现金流小计	5,333.88	6,169.46	6,892.52	7,635.95	8,401.61
二、投资活动产生的现金流					
1.支付项目建设资金					
2.支付的铺底资金					
3.投资活动产生的现金流小计	-				
三、筹资活动产生的现金流					
1.项目资本金					
2.债券筹资款	26,000.00				
3.银行借款筹资款					
4.偿还债券本金	26,900.00	900.00	900.00	900.00	450.00
5.支付债券利息	1,246.17	1,197.66	1,149.15	1,100.64	1,052.13
6.筹资活动产生的现金流小计	-2,146.17	-2,097.66	-2,049.15	-2,000.64	-1,502.13
四、现金流总计					
1.期初现金	13,518.17	16,705.88	20,777.69	25,621.06	31,256.37
2.期内现金变动	3,187.71	4,071.80	4,843.37	5,635.31	6,899.48
3.期末现金	16,705.88	20,777.69	25,621.06	31,256.37	38,155.85



年份	2029年1-6月	合计
一、经营活动产生的现金流		
1.经营活动产生的现金	13,686.67	228,904.45
2.经营活动支付的现金	9,091.24	168,704.36
3.经营活动支付的各项税金		
4 经营活动产生的现金流小计	4,595.43	60,200.09
二、投资活动产生的现金流		
1.支付项目建设资金		44,976.00
2.支付的铺底资金		517.00
3.投资活动产生的现金流小计		-45,493.00
三、筹资活动产生的现金流		
1.项目资本金		13,998.00
2.债券筹资款		52,000.00
3.银行借款筹资款		
4.偿还债券本金	26,000.00	60,550.00
5.支付债券利息	520.00	12,473.80
6.筹资活动产生的现金流小计	-26,520.00	1,524.20
四、现金流总计		
1.期初现金	38,155.85	184,504.26
2.期内现金变动	-21,924.57	16,231.29
3.期末现金	16,231.29	200,735.55

其中：2019-2029年，项目经营活动产生的现金流合计 60,200.09 万元。经营活动产生的现金、经营活动支付的现金、经营活动支付的各项税金均不考虑税费的影响。

## 2.对《博兴县中医医院整体迁建工程可行性研究报告》参数的修正



本次评价本着谨慎性原则，对《博兴县中医医院整体迁建工程可行性研究报告》参数进行了修正：（1）将整体收入实现率下降 3%计算；（2）将项目每年整体运营成本上浮 5%计算；（3）按项目以融资情况对财务费用进行了修正。

### 3.还本付息保障倍数

本息保障倍数能够进一步说明项目自身产生的资金流是否充足，保障程度大小。根据前述对项目未来数据的合理预测，在全部债券存续期间内共产生可用于还本付息金额的净现金流入 60,200.09 万元，能够覆盖债券本息金额 47,023.80 万元，债务本息偿付保障倍数 1.28 倍，用于还本付息资金的充足性能够得到保障。

### 三、总体评价结论

基于财政部对地方政府发行项目收益与融资自求平衡的专项债券的要求，并根据我们对项目收益预测、投资支出预测、成本预测等进行的分析评价，认为该项目在全部债券存续期间内，一方面通过债券发行能满足项目投资运营融资需要；另一方面项目收益也能保证债券正常的还本付息需要，总体实现项目收益和融资的自求平衡。

综上，我们认为博兴县中医医院整体迁建工程项目可以采取发行项目收益与融资自求平衡专项债券的方式完成资金筹措。

### 四、使用限制

本评价报告出具的意见，是对博兴县中医医院整体迁建工程项目预测数据进



行的合理性、有效性的评价，并非对预测数据承担保证责任。

本评价报告只能用于本报告载明的评价目的和用途。

本评价报告只能由评价报告载明的评价报告使用者使用。评价报告的使用权归委托方所有，因使用不当所造成的相关风险与本评价机构及执业注册会计师无关。

和信会计师事务所（特殊普通合伙）济南分所

2019年7月18日



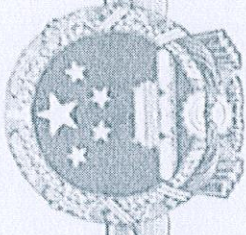

# 营业执照

(副本) 1-1

统一社会信用代码  
913701030690342410

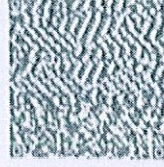

扫描二维码  
或用手机  
扫描企业  
信用信息  
即可  
了解详情  
各省市  
信用信息



名称 和信会计师事务所(特殊普通合伙)济南分所  
类型 特殊普通合伙会计师事务所

负责人 赵卫华

经营范围 审查企业财务报表、出具审计报告；验证企业资本，出具验资报告；办理企业合并、分立、清算事宜中的审计业务，出具有关审计报告；基本建设年度财务决算审计；代理记账；会计咨询、税务咨询、管理咨询、会计培训。(须经审批的，未获批准前不得经营)

成立日期 2013年 07 月 11 日  
营业期限 2013年 07 月 11 日至 年 月 日  
营业场所 济南市市中区石棚街12号银座晶都国际广场35A层1号房

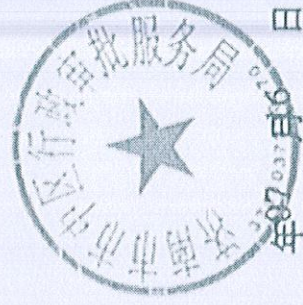

登记机关

2019 年 07 月 26 日

# 说明

- 1、《会计师事务所分所执业证书》是证明会计师事务所经财政部门依法审批，准予设立分所执行业务的凭证。
- 2、《会计师事务所分所执业证书》记载事项发生变动的，应当向财政部门申请换发。
- 3、《会计师事务所分所执业证书》不得伪造、涂改、出租、出借、转让。
- 4、会计师事务所分所终止，应当向财政部门交回《会计师事务所分所执业证书》。

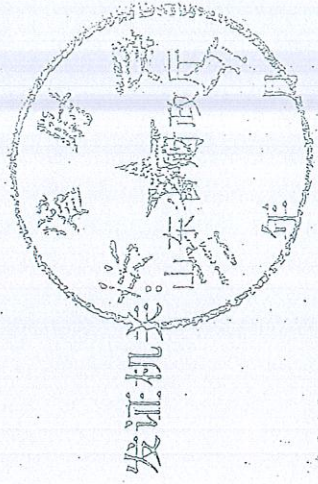

发证机关: 山东省财政厅

2013 06 24

中华人民共和国财政部制

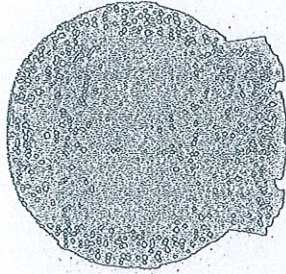

## 会计师事务所分所 执业证书



名称: 山东和信会计师事务所  
(特殊普通合伙) 济南分所

负责人: 赵卫华

办公场所: 济南市市中区石棚街12号

银座晶都国际广场35A层1号房

分所编号: 370100013706

批准设立文号: 鲁财会(2013)23号

批准设立日期: 2013年06月24日



姓名 赵卫华  
 Full name  
 性别 男  
 Sex  
 出生日期 1970-08-30  
 Date of birth  
 工作单位 山东和信会计师事务所(特殊普通合伙)  
 Working unit  
 身份证号码 372801700830107  
 Identity card No.



本证书经检验合格，继续有效一年。  
 This certificate is valid for another year after  
 this renewal.

证书编号: 370000010010  
 No. of Certificate

批准注册协会: 山东省注册会计师协会  
 Authorized Institute of CPAs

发证日期: 2000 年 08 月 01 日  
 Date of Issuance      /      /



年 月 日



姓 名 晏庆福  
 Full name \_\_\_\_\_  
 性 别 男  
 Sex \_\_\_\_\_  
 出生日期 084-10-12  
 Date of birth \_\_\_\_\_  
 工作单位 山东海信会计师事务所(特殊普通合伙) 济南分所  
 Working unit \_\_\_\_\_  
 身份证号 71521108410125237  
 Identity card No. \_\_\_\_\_



本证书自检验合格之日起有效一年。  
 This certificate is valid for another year after  
 this renewal.

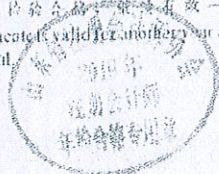

证书编号: 370100011171  
 No. of Certificate

批准注册协会: 山东省注册会计师协会  
 Authorized Institute of Accountants

发证日期: 2014 年 08 月 08 日  
 Date of Issuance

年 月 日  
 / /

此证作废