

委托单位名称：乐昌市财政局

事务所名称：韶关市诺正会计师事务所（普通合伙）

报告日期：2025-01-09

报告号：韶诺正核字[2025]008号

签字注册会计师：谢莹

谢喜中



乐昌市“诗画田园”阡陌飘香乡村振兴示范带建设项目 收益与融资自求平衡专项评价报告

事务所电话：0751-8619669

传 真：0751-8619669

通 信 地 址：韶关市武江区沐阳东路12号卓越雅苑5幢二楼

电 子 邮 件：459443327@qq.com



乐昌市“诗画田园”阡陌飘香乡村振兴示范带建设项目收益 与融资自求平衡专项评价报告

韶诺正核字[2025]008 号

乐昌市财政局：

我们接受委托，对乐昌市“诗画田园”阡陌飘香乡村振兴示范带建设项目收益与融资自求平衡情况进行评价并出具专项评价报告。

我们的审核依据是《中国注册会计师其他鉴证业务准则第 3111 号—预测性财务信息的审核》。相关单位对项目收益预测及其所依据的各项假设负责。这些假设已在具体预测说明中披露。

根据我们对支持这些假设的证据的审核，我们没有注意到任何事项使我们认为这些假设没有为预测提供合理基础。而且，我们认为，该项目收益预测是在这些假设的基础上恰当编制的，并按照项目收益及现金流入预测编制基础的规定进行了列报。

由于预期事项通常并非如预期那样发生，并且变动可能重大，实际结果可能与预测性财务信息存在差异。

经专项审核，我们认为，在相关单位对项目收益预测及其所依据的各项假设前提下，本次评价的项目，预期经营结余能够合理保障偿还融资本金和利息，实现项目收益和融资自求平衡。

总体评价结果如下：

一. 应付本息情况

项目总投资 190000 万元，计划发行专项债券融资 150000 万元，占总投资的 78.95%，本项目本年度计划融资 16000 万元，其中：以前年度已安排专项债券资金 10000 万元，假设新发行债券融资期限 15 年，发行利率 3.95%，每半年支付一次利息，到期偿还本金并支付最后一次利息。

已融资债券情况，具体如下：

(1) 2024 年广东省政府专项债券（七十一期）融资 10000 万元，融资期限为 15 年，发行利率为 2.17%。

以后年度计划安排专项债券资金 124000 万元，参考 2025 年债券发行的期限 15 年和

预测利率 3.95%进行测算。

应还本付息情况如下：

融资项目还本付息计算表

金额单位：人民币万元

年度	期初本金余额	到期偿还本金	期末本金余额	融资利率	应付利息	还本付息合计
以前年度已融资	10,000.00	10,000.00		2.17%	3,255.00	13,255.00
已融资小计	10,000.00	10,000.00	-		3,255.00	13,255.00
本年融资	第一年	16,000.00	16,000.00	3.95%	632.00	632.00
	第二年	16,000.00	16,000.00	3.95%	632.00	632.00
	第三年	16,000.00	16,000.00	3.95%	632.00	632.00
	第四年	16,000.00	16,000.00	3.95%	632.00	632.00
	第五年	16,000.00	16,000.00	3.95%	632.00	632.00
	第六年	16,000.00	16,000.00	3.95%	632.00	632.00
	第七年	16,000.00	16,000.00	3.95%	632.00	632.00
	第八年	16,000.00	16,000.00	3.95%	632.00	632.00
	第九年	16,000.00	16,000.00	3.95%	632.00	632.00
	第十年	16,000.00	16,000.00	3.95%	632.00	632.00
	第十一年	16,000.00	16,000.00	3.95%	632.00	632.00
	第十二年	16,000.00	16,000.00	3.95%	632.00	632.00
	第十三年	16,000.00	16,000.00	3.95%	632.00	632.00
	第十四年	16,000.00	16,000.00	3.95%	632.00	632.00
	第十五年	16,000.00	16,000.00	3.95%	632.00	16,632.00
本年融资小计	16,000.00	16,000.00			9,480.00	25,480.00
以后年度计划融资	124,000.00	124,000.00		3.95%	73,470.00	197,470.00
合计	150,000.00	150,000.00			86,205.00	236,205.00

二、项目预期收益、成本及融资平衡情况

(一) 基本假设条件

根据项目目前建设情况及未来预测的经营情况，结合本年债券发行期限，本次测算周期取 15 年，第 1-4 年为建设期，第 5-15 年为运营期。

此次预测按韶关市近三年全市生产总值(GDP)平均增速进行测算。经查询韶关市政府公开信息，韶关市 2021-2023 年全市生产总值(GDP)增速分别为 8.6%、0.2%和 4.6%，平均增速为 4.47%。

假设项目预期相关收益能全额用来偿还融资本金和利息。

(二) 项目收入

项目收入均来源于项目自身经营性收入（专项收入），主要通过自来水供水收入、污水处理收入、垃圾处理收入、停车场收入、广告收入、文旅产业收入实现。

(1) 自来水供水收入

查阅项目可行性研究报告及其他项目资料，预测项目完工后，供水规模可达 24000.00 万立方米，根据广东省居民生活用水收费标准，预计到项目建设完成投入使用时，自来水收费为 2.33 元/m³，项目正常运营第一年收入=24000.00×2.33×365/10000=2041.08 万元。

(2) 污水处理收入

查阅项目可行性研究报告及其他项目资料，预测项目完工后，污水处理规模可达 17280 立方米，根据广东省居民生活用水收费标准，预计到项目建设完成投入使用时，污水处理收费为 1.4 元/m³，项目正常运营第一年收入=17280×1.4×365/10000=883.01 万元。

(3) 垃圾处理收入

查阅项目可行性研究报告及其他项目资料，预测项目完工后，假设人均日产生垃圾 1.0KG，则垃圾处理量规模可达 200000KG，根据广东省居民生活垃圾处理收费标准，预计到项目建成完成投入使用时，生活垃圾处理收费单价为 1.5 元/kg，则项目运营后第一年收入=200000×1.5×365/10000=10950 万元。

(4) 停车场收入

查阅项目可行性研究报告及其他项目资料，项目生态停车场共 1600 平方米。可设置 40 个停车位，按 20 元/辆·天（封顶）进行测算。同时考虑车库不可能每时每车位均有停车，考虑时间折减系数为 0.8，车位折减系数为 0.8 计算，则运营期第 1 年停车费收入=40×20×0.8×365×0.8÷10000=18.69 万元。

(5) 广告收入

查阅项目可行性研究报告及其他项目资料，项目规划道路建设总长度约 7500 米，路域整治约 10000 米。假设道路两边每 20 米设置广告牌位，则项目预计规划路边小型广告牌位约 1750 个，根据路边广告牌位市场租赁行情，结合项目具体情况，广告位收入平均按每年 2800 元/个测算，预计小型广告年收入为 1750×2800/10000=490 万元；

根据行性研究报告及其他项目资料,项目在廊田镇、长来镇等乡镇辖区建设停车场、公园、健身广场等工程,假设可在街道、公园、广场及停车场内建设大型广告牌,预计本项目可建成大型广告牌 30 个。大型广告牌平均按每年 18 万元/个测算,预计大型广告牌年收入为 $30 \times 18 = 540$ 万元。

(6) 文旅产业收入

项目建设内容包括全面推进梅花 15 个村,云岩 4 个村,三溪镇“碧水画廊”等乡村振兴示范带建设项目,美丽乡村乡村振兴示范带建设项目,韶关市乐昌市梅花镇沿西京古道美丽乡村示范带建设(一期)项目等多个文旅旅游带,文旅产业收入主要来源于旅客住宿、餐饮等各类综合收入,预计人均 1700 元,项目建成后游客预计为 135000 万人次,则运营期第 1 年文旅产业收入 $= 135000 \times 1700 \div 10000 = 22950$ 万元。

假设此后收入按 4.47% 增速增长,本项目第一年各项收入合计 37,872.78 万元,在计算运营期内可实现收入总额为 523,386.37 万元。收入明细见下表:

单位: 万元

年度	自来水收入(万元/年)	污水处理收入(万元/年)	垃圾处理收入(万元/年)	停车场收入(万元/年)	广告收入(万元/年)	文旅产业收入(万元/年)	合计
第一年							
第二年							
第三年							
第四年							
第五年	2,041.08	883.01	10,950.00	18.69	1,030.00	22,950.00	37,872.78
第六年	2,132.32	922.48	11,439.47	19.53	1,076.04	23,975.87	39,565.71
第七年	2,227.63	963.71	11,950.81	20.40	1,124.14	25,047.59	41,334.28
第八年	2,327.21	1,006.79	12,485.01	21.31	1,174.39	26,167.22	43,181.93
第九年	2,431.24	1,051.79	13,043.09	22.26	1,226.89	27,336.89	45,112.16
第十年	2,539.92	1,098.81	13,626.12	23.26	1,281.73	28,558.85	47,128.69
第十一年	2,653.45	1,147.93	14,235.21	24.30	1,339.02	29,835.43	49,235.34
第十二年	2,772.06	1,199.24	14,871.52	25.39	1,398.87	31,169.07	51,436.15
第十三年	2,895.97	1,252.85	15,536.28	26.52	1,461.40	32,562.33	53,735.35

第十四年	3,025.42	1,308.85	16,230.75	27.71	1,526.72	34,017.87	56,137.32
第十五年	3,160.66	1,367.36	16,956.26	28.95	1,594.96	35,538.47	58,646.66
合计	28,206.96	12,202.82	151,324.52	258.32	14,234.16	317,159.59	523,386.37

(三)项目支出

项目支出内容主要为自来水经营成本、污水处理经营成本、垃圾处理经营成本、停车场经营成本、广告经营成本、文旅产业经营成本、税费等。

(1) 自来水经营成本

自来水的经营成本包含工资及福利费、维护修理费、药剂费、水电费等，约占经营收入的 20%。则自来水第一年经营成本 $2041.08 \times 20\% = 408.22$ 万元。

(2) 污水处理经营成本

经营成本主要为电费、人工费、药剂费、污泥处置费、日常维修费、办公费等，约占经营收入的 20%，则运营期第 1 年污水处理 $= 883.01 \times 20\% = 176.60$ 万元。

(3) 垃圾处理经营成本

经营成本主要为人工费、运输费、管理费等，约占经营收入的 20%。则垃圾处理第一年经营成本 $10950 \times 20\% = 2190$ 万元。

(4) 停车场经营成本

经营成本主要为管理费用，主要为人员工资福利，按收入的 10% 计算，则运营期第 1 年停车场成本 $18.69 \times 10\% = 1.87$ 万元。

(5) 广告经营成本

经营成本主要为管理费用，主要为人员工资福利，按收入的 3% 计算，则运营期第 1 年广告成本 $= 1030 \times 3\% = 30.9$ 万元。

(6) 文旅产业经营成本

经营成本主要包括美丽乡村及红色文化旅游，参考相关市场情况，成本按收入的 15% 计算，则运营期第 1 年旅游销售成本 $= 22950 \times 15\% = 3442.5$ 万元。

(7) 销售税费：

主要包括增值税、城建税、教育附加费，按经营收入的 5.6% 计（增值税率为 5%、城建税为增值税的 7%、教育附加费为增值税的 3%、地方教育附加费为增值税的 2%）。

经测算，项目第一年各项支出合计 8,370.97 万元，在计算运营期内成本总支出为

115,683.28 万元，支出明细见下表：

单位：万元

年度	自来水经营成本	污水处理经营成本	垃圾处理经营成本	停车场经营成本	广告经营成本	文旅产业经营成本	销售税费	合计
第一年								
第二年								
第三年								
第四年								
第五年	408.22	176.60	2,190.00	1.87	30.90	3,442.50	2,120.88	8,370.97
第六年	426.47	184.49	2,287.89	1.95	32.28	3,596.38	2,215.68	8,745.14
第七年	445.53	192.74	2,390.16	2.04	33.72	3,757.14	2,314.72	9,136.05
第八年	465.45	201.36	2,497.00	2.13	35.23	3,925.08	2,418.19	9,544.44
第九年	486.26	210.36	2,608.62	2.23	36.80	4,100.53	2,526.28	9,971.08
第十年	508.00	219.76	2,725.23	2.33	38.44	4,283.82	2,639.20	10,416.78
第十一年	530.71	229.58	2,847.05	2.43	40.16	4,475.31	2,757.17	10,882.41
第十二年	554.43	239.84	2,974.31	2.54	41.96	4,675.36	2,880.42	11,368.86
第十三年	579.21	250.56	3,107.26	2.65	43.84	4,884.35	3,009.17	11,877.04
第十四年	605.10	261.76	3,246.15	2.77	45.80	5,102.68	3,143.68	12,407.94
第十五年	632.15	273.46	3,391.25	2.89	47.85	5,330.77	3,284.20	12,962.57
合计	5,641.53	2,440.51	30,264.92	25.83	426.98	47,573.92	29,309.59	115,683.28

(四)项目经营结余

根据上述预测计算，项目建成后第一年预计项目经营收入 37,872.78 万元，预计成本及相关税费为 8,370.97 万元，收支结余 29,501.81 万元。经测算，预计本项目在计算运营期内累计盈余资金为 407703.09 万元，详见下表：

年度	第一年	第二年	第三年	第四年	第五年	第六年	第七年
经营结余	-	-	-	-	29,501.81	30,820.57	32,198.23
年度	第八年	第九年	第十年	第十一年	第十二年	第十三年	第十四年

经营结余	33,637.49	35,141.08	36,711.91	38,352.93	40,067.29	41,858.31	43,729.38
年度	第十五年	第十六年	第十七年	第十八年	第十九年	第二十年	合计
经营结余	45,684.09	-	-	-	-	-	407,703.09

(五) 本项目债券融资平衡情况

本项目债券募投收益为项目自身经营性收益，本项目债券募投用于资金平衡收益对本息情况为：

按债券存续期间项目净经营收入 100%的情况下，本息覆盖倍数为 1.73；按债券存续期间项目净经营收入 90%的情况下，本息覆盖倍数为 1.55；按债券存续期间项目净经营收入 80%的情况下，本息覆盖倍数为 1.38。同时，本地区经济及财政收支增长稳健，项目不能偿还对应融资本息的风险较低，用于还本付息资金的充足性得到保障：

项目覆盖债券还本付息情况 (项目经营收入 100%的情况下)

单位：人民币万元

年度		借贷本息支付			项目收益
		本金	利息	本息合计	项目净经营收入
以前年度已融资		10,000.00	3,255.00	13,255.00	
已融资小计		10,000.00	3,255.00	13,255.00	-
本年融资	第一年		632.00	632.00	
	第二年		632.00	632.00	-
	第三年		632.00	632.00	-
	第四年		632.00	632.00	-
	第五年		632.00	632.00	29,501.81
	第六年		632.00	632.00	30,820.57
	第七年		632.00	632.00	32,198.23
	第八年		632.00	632.00	33,637.49
	第九年		632.00	632.00	35,141.08
	第十年		632.00	632.00	36,711.91
	第十一年		632.00	632.00	38,352.93
	第十二年		632.00	632.00	40,067.29
	第十三年		632.00	632.00	41,858.31
	第十四年		632.00	632.00	43,729.38
	第十五年	16,000.00	632.00	16,632.00	45,684.09

本年融资小计	16,000.00	9,480.00	25,480.00	
以后年度计划融资	124,000.00	73,470.00	197,470.00	
合计	150,000.00	86,205.00	236,205.00	407,703.09
本息覆盖倍数	1.73			

项目覆盖债券还本付息情况
(项目经营收入 90%的情况下)

单位: 人民币万元

年度		借贷本息支付			项目收益
		本金	利息	本息合计	项目净经营收入
以前年度已融资		10,000.00	3,255.00	13,255.00	
已融资小计		10,000.00	3,255.00	13,255.00	-
本年融资	第一年	-	632.00	632.00	
	第二年		632.00	632.00	-
	第三年		632.00	632.00	-
	第四年		632.00	632.00	-
	第五年		632.00	632.00	26,551.63
	第六年		632.00	632.00	27,738.51
	第七年		632.00	632.00	28,978.41
	第八年		632.00	632.00	30,273.74
	第九年		632.00	632.00	31,626.97
	第十年		632.00	632.00	33,040.72
	第十一年		632.00	632.00	34,517.64
	第十二年		632.00	632.00	36,060.56
	第十三年		632.00	632.00	37,672.48
	第十四年		632.00	632.00	39,356.44
	第十五年	16,000.00	632.00	16,632.00	41,115.68
本年融资小计		16,000.00	9,480.00	25,480.00	
以后年度计划融资		124,000.00	73,470.00	197,470.00	
合计		150,000.00	86,205.00	236,205.00	366,932.78
本息覆盖倍数		1.55			

项目覆盖债券还本付息情况
(项目经营收入 80%的情况下)

单位: 人民币万元

年度		借贷本息支付			项目收益
		本金	利息	本息合计	项目净经营收入
以前年度已融资		10,000.00	3,255.00	13,255.00	
已融资小计		10,000.00	3,255.00	13,255.00	

本年融资	第一年	-	632.00	632.00	
	第二年		632.00	632.00	-
	第三年		632.00	632.00	-
	第四年		632.00	632.00	-
	第五年		632.00	632.00	23,601.45
	第六年		632.00	632.00	24,656.46
	第七年		632.00	632.00	25,758.58
	第八年		632.00	632.00	26,909.99
	第九年		632.00	632.00	28,112.86
	第十年		632.00	632.00	29,369.53
	第十一年		632.00	632.00	30,682.34
	第十二年		632.00	632.00	32,053.83
	第十三年		632.00	632.00	33,486.65
	第十四年		632.00	632.00	34,983.50
	第十五年	16,000.00	632.00	16,632.00	36,547.27
本年融资小计		16,000.00	9,480.00	25,480.00	
以后年度计划融资		124,000.00	73,470.00	197,470.00	
合计		150,000.00	86,205.00	236,205.00	326,162.46
本息覆盖倍数			1.38		

附件：项目收益及现金流入评价说明

韶关市诺正会计师事务所
(普通合伙)

中国·韶关

中国注册会计师:

中国注册会计师:

2025 年 1 月 9 日

附件

项目收益及现金流入评价说明

一、项目收益及现金流入预测编制基础

本次预测以乐昌市“诗画田园”阡陌飘香乡村振兴示范带建设项目自身经营情况为基础，结合项目的建设周期、韶关市近三年 GDP 的平均增速，对预测期间经济环境的最佳估计假设为前提编制项目现金流量表。

二、项目收益及现金流入预测假设

(一)预测数据参考项目《可行性研究报告》，假设项目能够按照《可行性研究报告》中的建设内容和规模顺利实施。

(二)预测数据按照谨慎性原则(少估收益多估成本)进行预测，即收益预测情况选择区间数据较低值，成本预测选择区间数据较高值；

(三)国家及地方现行的法律法规、监管、财政、经济状况或国家宏观调控政策无重大变化；

(四)国家现行的利率、汇率及通货膨胀水平等无重大变化；

(五)对发行人有影响的法律法规无重大变化；

(六)发行人预测的各项收入能够顺利执行；

(七)无其他人力不可抗拒及不可预见因素对发行人造成的重大不利影响；

(八)项目收入和支出预测数据均以收付实现制为基础。

根据我们对支持上述假设的证据的核查和验证，我们没有注意到任何事项使我们认为这些假设没有为预测提供合理基础。而且，我们认为，该项目收益、支出预测是在这些假设的基础上恰当编制的，并按照项目收益、支出及现金流入预测编制基础的规定进行了列报。

三、项目基本情况

(一)项目概况

1、项目基本情况

本项目所涉及的项目组织实施机构主体为乐昌市北乡镇人民政府、乐昌市长来镇人民政府、乐昌市廊田镇人民政府、乐昌市乐城街道人民政府，牵头单位为乐昌市北乡镇

人民政府，项目主管部门是乐昌市农业农村局。

实施机构基本情况如下：

项目实施机构名称	乐昌市北乡镇人民政府
统一社会信用代码	11440281006974391Q
法定代表人	陈永英
单位类型	机关
主要职能	宣传贯彻落实党和国家各项方针政策和法律法规、执行上级的决议、决定，统筹制定并组织实施区域发展重大决策和建设规划，拟定并组织实施经济和产业发展规划和安全生产、自然灾害等应急管理相关工作，统筹负责辖区公共服务工作，推进便民服务平台标准化建设，统筹负责辖区综合治理工作，综合执法工作等。

2.本项目情况

项目概况			项目总 投资（万 元）	计划发 行债券 规模 （万 元）	2025 年 专项债 券总规 模（万 元）
项目范围	项目内容	项目类 型			
乐昌市各镇 （街道）	1. 新农村建设项目：完成乐城、长来、廊田、北乡、大源、五山等镇的乡村基础设施建设；2. 农业产业配套基础设施项目：道路、智慧园区、特色产业园区、公共服务平台及配套基础设施建设等；3. 百千万工程“示范村项目：道路建设约 7.5 千米、路域整治约 1 万米、农产品集散点建设约 300 平方米，停车场建设约 1 千平方米等；4. 乡村振兴人居环境整治项目：修复排水沟约 43320 米、道路建设约 3 千米等；5. 田园综合体基础设施项目：完善现代农业田园综合体配套基础设施，现代农业设施大棚等。	具有一定收益的公益性事业领域	190000	150000	16000

3. 项目投资估算及资金筹措方案

项目总投资 190000 万元，其中：专项债券融资 150000.00 万元，财政资金投入 40000.00 万元，项目资本金占项目总投资的比例为 21.05%。

本项目本年计划融资 10000 万元，融资期限 15 年，发行利率 3.95%。

本项目以后年度计划安排专项债券资金 124000 万元。

已融资项目债券情况，具体如下：

(1) 2024 年广东省政府专项债券（七十一期）融资 10000 万元，融资期限为 15 年，发行利率为 2.17%。

(二) 项目收益及现金流入预测项目说明

1. 根据项目目前建设情况及预测未来的经营情况，结合本期债券发行期限，本次预测期周期取 15 年，以第 1-4 年为建设期，建设期后 5-15 年为运营期；

2. 经测算，收益主要通过自来水供水收入、污水处理收入、垃圾处理收入、停车场收入、广告收入、文旅产业收入结余实现。预计运营期第一年经营结余为 20013.51 万元，预计本项目在债券存续期间经营结余（可用于平衡资金）为 415029.97 万元，详见下表：

现金收支情况表

项目内容		合计	已融资	本期融资	以后年度计划融资	建设期	运营期										金额单位: 万元																																																																																																																																																																																																																																																																																																																																																																																																																																																																																																																																																																																																																																																																																																																																																																																																																																																																																																																																																																																																																																																																																																																																																																																																																																																																																																																																																																																					
							第一年	第二年	第三年	第四年	第五年	第六年	第七年	第八年	第九年	第十年		第十一年	第十二年	第十三年	第十四年	第十五年																																																																																																																																																																																																																																																																																																																																																																																																																																																																																																																																																																																																																																																																																																																																																																																																																																																																																																																																																																																																																																																																																																																																																																																																																																																																																																																																																																																
一	经营收益																																																																																																																																																																																																																																																																																																																																																																																																																																																																																																																																																																																																																																																																																																																																																																																																																																																																																																																																																																																																																																																																																																																																																																																																																																																																																																																																																																																																					

根据上述测算，按债券存续期间项目净经营收入 100%的情况下，本息覆盖倍数为 1.73；

按债券存续期间项目净经营收入 90%的情况下，本息覆盖倍数为 1.55；

按债券存续期间项目净经营收入 80%的情况下，本息覆盖倍数为 1.38。

四、项目财务评估意见

经上述测算，在项目单位对项目收益预测及其所依据的各项假设前提下，本次评价的乐昌市“诗画田园”阡陌飘香乡村振兴示范带建设项目预期相关净收益，能够合理保障偿还融资本金和利息，实现项目收益和融资自求平衡。

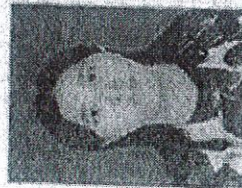

姓名 谢莹
Full name 刘 女
Sex
出生日期 1990-07-10
Date of birth
工作单位 汕头市潮阳区会计师事务所
Working unit (普通合伙)
身份证号码 440202199007150340
Identity card No.



与原件相符，复印件无效

年度检验登记
Annual Renewal Registration

本证书经验合格，继续有效一年。
This certificate is valid for another year after this renewal.



谢莹 440200100005

年 月 日

证书编号: 440200100005
批准注册协会: 广东注册会计师协会
Authorized Institute of CPAs
发证日期: 2011年 03月 14日
Date of Issuance

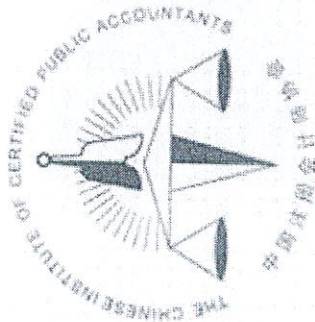

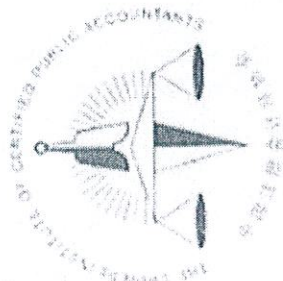

与原件相符，再复印无妨



姓 名 谢喜中
Sex 男
出生日期 1974-11-05
Date of Birth
工作单位 韶关市曲江会计师事务所
Working unit (普通合伙)
身份证号码 440202197411051051
Identity card No.



年度检验登记
Annual Renewal Registration

本证书经检验合格，继续有效一年。
This certificate is valid for another year after this renewal.



谢喜中 440200100001

证书编号: 440200100001
No. of Certificate

批准注册单位: 广东瑞通会计师事务所
Authorized Institute of CPA

发证日期: 2019 年 04 月 04 日
Date of Issuance

年 月 日
y m d



营业执照

统一社会信用代码
91440200052499974P



扫描二维码登录“国家企业信用信息公示系统”了解更多登记、备案、许可、监管信息

名称 韶关市诺正会计师事务所（普通合伙）

类型 普通合伙企业

执行事务合伙人 熊新生

经营范围

审查企业会计报表，出具审计报告；验证企业资本，出具验资报告；办理企业合并、分立、清算事宜中的审计业务，出具有关报告；法律、行政法规规定的其它审计业务；承办会计咨询、会计服务业务；集群企业住所托管。（依法须经批准的项目，经相关部门批准后方可开展经营活动）

出资额 人民币壹佰万元

成立日期 2012年08月24日

主要经营场所 韶关市武江区沐阳东路12号卓越雅苑商住小区5幢202号、203号



登记机关

2022年09月29日

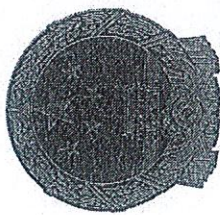

会计师事务所 执业证书

名 称：韶关市诺正会计师事务所（普通合伙）
首席合伙人：熊新生
主任会计师：
经 营 场 所：韶关市武江区沐阳东路12号卓越雅苑商住小区5幢202号、203号

组 织 形 式：普通合伙
执业证书编号：44020010
批准执业文号：粤财会[2012]43号
批准执业日期：2012年08月03日



证书序号：0004958

说 明

- 1、《会计师事务所执业证书》是证明持有人经财政部门依法审批，准予执行注册会计师法定业务的凭证。
- 2、《会计师事务所执业证书》记载事项发生变动的，应当向财政部门申请换发。
- 3、《会计师事务所执业证书》不得伪造、涂改、出租、出借、转让。
- 4、会计师事务所终止或执业许可注销的，应当向财政部门交回《会计师事务所执业证书》。

与原件核对，无复印字样

发证机关：广东省财政厅

二〇一八年三月十六日

中华人民共和国财政部制