

深圳市恒昇会计师事务所（普通合伙）

关于

广清纺织服装产业有序转移园基础配套设施项目  
收益与融资自求平衡测算评价报告





深圳市恒昇会计师事务所（普通合伙）

SHENZHEN HENGSHENG CERTIFIED PUBLIC ACCOUNTANTS

地址：深圳市宝安区新安街道上合社区 33 区裕安二路 131 号星辉工业区 2 栋 701

电话：0755-27220563

深恒昇专评价字[2025]第 G015 号

清远市财政局：

我们接受清远市财政局委托，对广清纺织服装产业有序转移园基础配套设施项目收益与融资自求平衡情况进行评价并出具专项评价报告。

我们的审核依据是《中国注册会计师其他鉴证业务准则第 3111 号—预测性财务信息的审核》。相关单位对本期债券项目收益预测及其所依据的各项假设负责。这些假设已在具体预测说明中披露。

根据我们对支持这些假设的证据的审核，我们没有注意到任何事项使我们认为这些假设没有为预测提供合理基础。而且，我们认为，该项目收益预测是在这些假设的基础上恰当编制的，并按照项目收益及现金流入预测编制基础的规定进行了列报。

我们提醒信息使用者注意：由于相关项目尚处于建设或暂未开工阶段，在编制收益与融资自求平衡测算评价报告时运用假设性预测，包括有关项目自身收益在债券存续期内的推测性假设，而这些事项和行动预期在债券存续期内未必发生。即使在推测性假设中所涉及的事项发生，但由于预期事项通常并非如预期所发生，并且变动可能重大，因此实际结果仍然可能与预测财务信息存在差异。本评价报告出具的意见，是对项目预测数据进行的合理性、有效性的评价，并非对预测数据承担保证责任。

经专项审核，我们认为，本期债券项目收益预测及其所依据的各项假设前提下，本次评价的本期债券项目预期收益对应的政府性基金收入或专项收入能够合理保障偿还融资本金和利息，实现项目收益和融资自求平衡。

总体评价结果如下：



## 一、项目基本情况

### 1. 项目组织实施机构

根据广清纺织服装产业有序转移园基础配套设施项目可行性研究报告的批复可知，该项目实施单位为清远市清城区石角镇人民政府。

### 2. 项目情况

|             |  |
|-------------|--|
| 项目名称        | 广清纺织服装产业有序转移园基础配套设施项目  |
| 项目总投资金额（万元） | 358,436.25   |
| 项目建设内容      | 建设16条市政道路和1座人行天桥。建设道路总长约28.647千米，宽度15-45米不等，建设内容包括道路工程、排水工程、电力工程、通信工程、交通工程等相关配套工程；建设人行天桥，桥长60米，桥宽6.1米，天桥总面积约643平方米。  |
| 项目计划建设工期    | 2023年7月-2027年12月   |
| 项目获批情况      | 2023年2月16日，本项目取得了清远市清城区行政审批局《关于广清纺织服装产业有序转移园基础设施配套项目可行性研究报告的批复》（清城审批投审〔2023〕15号）；<br>2023年3月7日，本项目取得了清远市清城区行政审批局《关于调整广清纺织服装产业有序转移园基础设施配套项目名称的批复》（清城审批投审〔2023〕21号）。 |

## 二、应付本息情况

### 1. 存量债券资金列式

广清纺织服装产业有序转移园基础配套设施项目，以前年度已安排专项债券资金共计196,600.00万元，对应各批次存量债券资金信息概况如下：

| 序号 | 融资时间节点   | 债券名称                 | 发行年限 | 票面利率  | 债券偿还方式       | 融资金额（万元）   |
|----|----------|----------------------|------|-------|--------------|------------|
| 1  | 2023年8月  | 2023年广东省政府专项债券（五十四期） | 20年  | 3.00% | 每半年支付利息，到期还本 | 140,000.00 |
| 2  | 2024年01月 | 2024年广东省政府专项债券（四期）   | 20年  | 2.78% | 每半年支付利息，到期还本 | 30,000.00  |
| 3  | 2024年5月  | 2024年广东省政府专项债券（三十七期） | 20年  | 2.62% | 每半年支付利息，到期还本 | 4,000.00   |





| 序号 | 融资时间节点  | 债券名称                 | 发行年限 | 票面利率  | 债券偿还方式       | 融资金额(万元)   |
|----|---------|----------------------|------|-------|--------------|------------|
| 4  | 2024年6月 | 2024年广东省政府专项债券(四十八期) | 20年  | 2.56% | 每半年支付利息,到期还本 | 16,000.00  |
| 5  | 2024年9月 | 2024年广东省政府专项债券(七十二期) | 20年  | 2.21% | 每半年支付利息,到期还本 | 6,600.00   |
| 合计 |         |                      |      |       |              | 196,600.00 |

## 2. 还本付息测算

本年度及以后年度计划融资金额为 90,100.00 万元。期限为二十年,假设融资利率 4.05%, 每半年支付利息, 第二十年末偿还本金, 应还本付息情况如下:

### 项目还本付息测算汇总表

金额单位:人民币万元

| 年度   | 期初本金金额     | 本期偿还本金     | 期末本金余额    | 融资利率  | 应付利息      | 还本付息合计     |
|------|------------|------------|-----------|-------|-----------|------------|
| 已融资  | 140,000.00 | 140,000.00 |           | 3.00% | 84,000.00 | 224,000.00 |
| 已融资  | 30,000.00  | 30,000.00  |           | 2.78% | 16,680.00 | 46,680.00  |
| 已融资  | 4,000.00   | 4,000.00   |           | 2.62% | 2,096.00  | 6,096.00   |
| 已融资  | 16,000.00  | 16,000.00  |           | 2.56% | 8,192.00  | 24,192.00  |
| 已融资  | 6,600.00   | 6,600.00   |           | 2.21% | 2,917.20  | 9,517.20   |
| 第一年  | 90,100.00  |            | 90,100.00 | 4.05% | 3,649.05  | 3,649.05   |
| 第二年  | 90,100.00  |            | 90,100.00 | 4.05% | 3,649.05  | 3,649.05   |
| 第三年  | 90,100.00  |            | 90,100.00 | 4.05% | 3,649.05  | 3,649.05   |
| 第四年  | 90,100.00  |            | 90,100.00 | 4.05% | 3,649.05  | 3,649.05   |
| 第五年  | 90,100.00  |            | 90,100.00 | 4.05% | 3,649.05  | 3,649.05   |
| 第六年  | 90,100.00  |            | 90,100.00 | 4.05% | 3,649.05  | 3,649.05   |
| 第七年  | 90,100.00  |            | 90,100.00 | 4.05% | 3,649.05  | 3,649.05   |
| 第八年  | 90,100.00  |            | 90,100.00 | 4.05% | 3,649.05  | 3,649.05   |
| 第九年  | 90,100.00  |            | 90,100.00 | 4.05% | 3,649.05  | 3,649.05   |
| 第十年  | 90,100.00  |            | 90,100.00 | 4.05% | 3,649.05  | 3,649.05   |
| 第十一年 | 90,100.00  |            | 90,100.00 | 4.05% | 3,649.05  | 3,649.05   |
| 第十二年 | 90,100.00  |            | 90,100.00 | 4.05% | 3,649.05  | 3,649.05   |
| 第十三年 | 90,100.00  |            | 90,100.00 | 4.05% | 3,649.05  | 3,649.05   |
| 第十四年 | 90,100.00  |            | 90,100.00 | 4.05% | 3,649.05  | 3,649.05   |
| 第十五年 | 90,100.00  |            | 90,100.00 | 4.05% | 3,649.05  | 3,649.05   |
| 第十六年 | 90,100.00  |            | 90,100.00 | 4.05% | 3,649.05  | 3,649.05   |
| 第十七年 | 90,100.00  |            | 90,100.00 | 4.05% | 3,649.05  | 3,649.05   |
| 第十八年 | 90,100.00  |            | 90,100.00 | 4.05% | 3,649.05  | 3,649.05   |
| 第十九年 | 90,100.00  |            | 90,100.00 | 4.05% | 3,649.05  | 3,649.05   |
| 第二十年 | 90,100.00  | 90,100.00  |           | 4.05% | 3,649.05  | 93,749.05  |



| 年度 | 期初本金金额 | 本期偿还本金     | 期末本金余额 | 融资利率 | 应付利息       | 还本付息合计     |
|----|--------|------------|--------|------|------------|------------|
| 合计 |        | 286,700.00 |        |      | 186,866.20 | 473,566.20 |

3. 本次融资前，项目已发生融资行为，已产生相关融资成本。

### 三、项目收益与融资平衡情况

#### (一) 项目收益及现金流入预测编制基础

为满足清远市市政建设需求，推进清远市清城区经济发展，完善清远市清城区基础配套设施。鉴于在建项目预计运营收益对应的政府性基金收入或专项收入均划入财政资金，由财政统筹使用，实现广清纺织服装产业有序转移园基础配套设施项目自身收益与融资进行自求平衡。

#### (二) 项目自身营运收益

##### 1. 基本假设条件及依据

(1) 国家及地方的法律法规、监管、财政、经济状况或是国家宏观政策无重大变化；

(2) 国家现行的利率、汇率及通货膨胀水平等无重大变化；

(3) 对发行人有影响的法律法规无重大变化；

(4) 发行人制定的项目运营计划、可返还政府收益等能够顺利执行；

(5) 项目营运收费价格在正常范围内变动；

(6) 无其他人力不可抗拒及预见因素对发行人造成的重大不利影响。

#### (三) 项目自身产生的净现金流入

##### 1. 收入预测

##### 1.1 项目地块出让收入

为完善广清纺织产业园区基础配套设施，提升周边地块的价值，根据地价信息查询，本次广清纺织产业园项目对沙坑沙步片区及新塘片区提升能起到巨大作用，鉴于收储地块预期土地出让收入对应政府性基金收入均划入财政资金，由财政统筹使用，所以本项目用上述地块出让收益与融资进行自求平衡评价。

根据周边地块的价值估价，估价期评估的总地价为 186689.93 万元。具体如下：

沙坑沙步组团片区，地块位于清远市清城区石角镇，片区范围东至华鸿大道、西至华强路、北至国道 240、南至沙步一街。



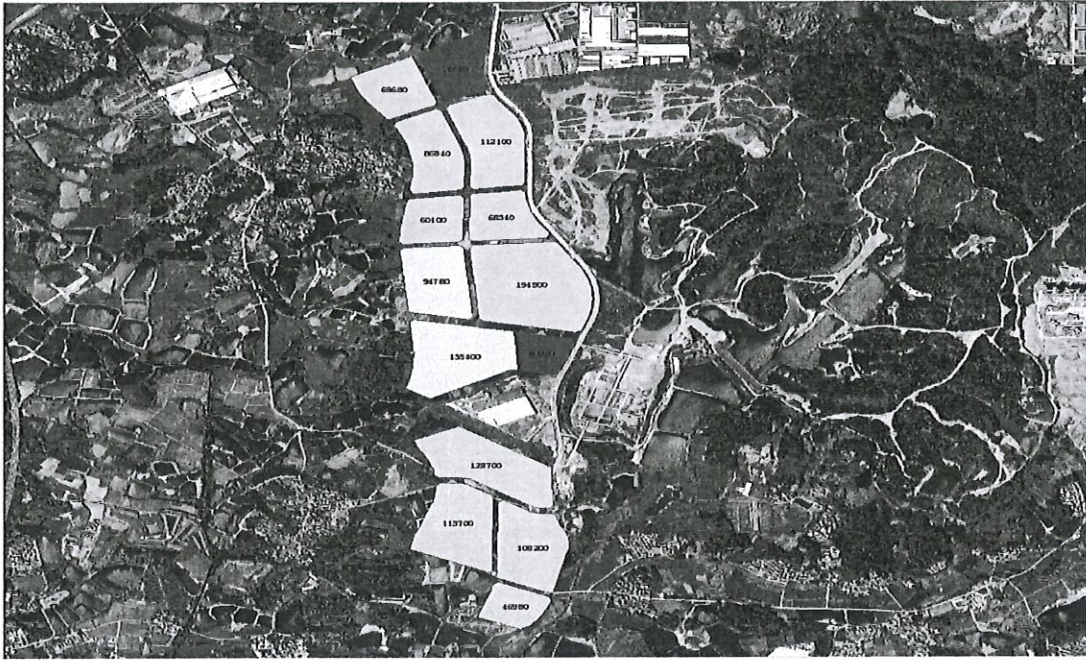

地块内容与规模:

工业用地(用地性质) 合计地块面积(亩) 1828.98 亩

商业用地(用地性质) 合计地块面积(亩) 167.29 亩

参照基准地块及参考近期拍卖地价, 工业用地为 45 万元/亩, 商业用地为 100 万元/亩, 该片区评估总地价为 99033.45 万元。

新塘组团片区, 地块位于清远市清城区石角镇, 片区范围东至 G107 国道、西至广州北路、北至 G240 国道、南至华清产业大道东。



地块内容与规模:

工业用地含仓储用地(用地性质)合计地块面积(亩) 1398.405 亩

商业用地(用地性质)合计地块面积(亩) 247.28 亩

参照基准地块及参考近期拍卖地价,工业用地为 45 万元/亩,商业用地为 100 万元/亩,该片区评估总地价为 87656.48 万元。

清远市近五年全市产值分别为 4.3%、6.3%、3.8%、8.1%、1.0%,平均增速为 4.7%。假设自融资开始日期第 20 年开始土地挂牌交易,且全部于一年内出让完毕,以融资开始日起第 20 年末土地挂牌交易的现金流入,考虑土地开发成本、基本政策成本、政府收益的情况,按照保守性原则土地挂牌交易收入按后附“资金平衡土地相关收益情况”中土地出让收入预测表 20 年数据计算,可用于资金平衡土地相关收益情况如下:

资金平衡土地相关收益情况

金额:人民币万元

| 项目地块     | 按 GDP 增速五年均值<br>100% | 按 GDP 增速五年均值<br>90% | 按 GDP 增速五年均值<br>80% |
|----------|----------------------|---------------------|---------------------|
| 沙坑沙步组团片区 | 248,150.72           | 223,335.65          | 178,668.52          |





|        |            |            |            |
|--------|------------|------------|------------|
| M2 地块二 | 219,643.14 | 197,678.82 | 158,143.06 |
| 合计     | 467,793.86 | 421,014.47 | 336,811.58 |

### 1.2 项目收入测算

根据清远市清城区石角镇人民政府提供的项目情况说明可知,该项目建成正式运营后主要收入包括充电桩收入、广告收入、停车费收入。

#### (1) 充电桩收入

停车场配建充电桩 500 个,充电服务费(按每度电 0.5 元服务费计收入,电费不计收入不计成本)按 9.6 元/个·时,日均负荷量为 10 小时。年有效使用时间取值 350 天,年充电服务费收入共为 1680 万元。每年总价上涨 3%。

充电桩 500 个×9.6 元/个·时×10 小时/日×350 天=1680 万元。

#### (2) 广告收入

广告收入主要包括园区内广告收入、灯杆广告收入、路边广告收入,计划设置广告牌共计 25000 m<sup>2</sup>。根据周边的广告牌收费情况,按 3000 元/平方米/年进行估算。广告收入每年 7500 万元。每年总价上涨 3%。

#### (3) 停车费收入

项目道路总长约 28 公里,计划设置双侧停车位 9000 个,每个停车位每天收费 30 元,年有效使用时间取值 350 天,停车位年收入 9450 万元。每年总价上涨 3%。

### 收入测算明细表

金额单位:人民币万元

| 年度  | 充电桩收入    | 广告收入     | 停车费收入     | 合计        |
|-----|----------|----------|-----------|-----------|
| 第一年 |          |          |           |           |
| 第二年 |          |          |           |           |
| 第三年 | 672.00   | 3,000.00 | 3,780.00  | 7,452.00  |
| 第四年 | 1,344.00 | 6,000.00 | 7,560.00  | 14,904.00 |
| 第五年 | 1,680.00 | 7,500.00 | 9,450.00  | 18,630.00 |
| 第六年 | 1,730.40 | 7,725.00 | 9,733.50  | 19,188.90 |
| 第七年 | 1,782.31 | 7,956.75 | 10,025.51 | 19,764.57 |
| 第八年 | 1,835.78 | 8,195.45 | 10,326.27 | 20,357.50 |
| 第九年 | 1,890.85 | 8,441.32 | 10,636.06 | 20,968.23 |
| 第十年 | 1,947.58 | 8,694.56 | 10,955.14 | 21,597.28 |





| 年度   | 充电桩收入     | 广告收入       | 停车费收入      | 合计         |
|------|-----------|------------|------------|------------|
| 第十一年 | 2,006.01  | 8,955.39   | 11,283.79  | 22,245.19  |
| 第十二年 | 2,066.19  | 9,224.05   | 11,622.31  | 22,912.55  |
| 第十三年 | 2,128.17  | 9,500.78   | 11,970.98  | 23,599.93  |
| 第十四年 | 2,192.02  | 9,785.80   | 12,330.11  | 24,307.93  |
| 第十五年 | 2,257.78  | 10,079.37  | 12,700.01  | 25,037.16  |
| 第十六年 | 2,325.51  | 10,381.75  | 13,081.01  | 25,788.27  |
| 第十七年 | 2,395.28  | 10,693.21  | 13,473.44  | 26,561.93  |
| 第十八年 | 2,467.14  | 11,014.00  | 13,877.64  | 27,358.78  |
| 第十九年 | 2,541.15  | 11,344.42  | 14,293.97  | 28,179.54  |
| 第二十年 | 2,617.39  | 11,684.76  | 14,722.79  | 29,024.94  |
| 合计   | 41,760.61 | 298,147.82 | 375,666.25 | 397,878.70 |

## 2. 成本预测

根据清远市清城区石角镇人民政府提供的项目情况说明可知,该项目建成正式运营后主要支出包括物料费、燃料动力费、人工成本和园区综合管理费用。

### (1) 物料费

从项目运营期的第一期开始产生,估算年费用为120.00万元。每5年上涨10%。

### (2) 燃料动力费

水电能源按每年平均消耗量计算,电费取0.6元/kwh;水费取0.95元/m<sup>3</sup>,其中运营后第一年用电预测平均消耗量为1200万kwh,第二年为1800万kwh。往后每年用电预测平均消耗量2000kwh;用水预测平均消耗量,其中第一年为1000万m<sup>3</sup>,第二年为1200万m<sup>3</sup>,以后每年用水预测平均消耗量1500m<sup>3</sup>。

### (3) 人工成本

项目建成运营后预计新增工作人员80,其中管理人员10人,人均工资为10万元/年,技工20人,人均工资为8万元/年,普工50人,人均工资6万元/年。运营期年工资包括福利成本合计约为120.00万元。每5年上涨10%。

### (4) 园区综合管理费用

园区综合管理费用来源依据(含当地政府颁布的收费单价政策和数量来源依据)列示。园区综合管理费包括物业管理费用、用人工工资及福利费、招商引资营销费等方面的综合支出。物业管理费按照厂房出租面积3元/m<sup>2</sup>计算;招商引资营销费预计每年成本为100万元。



成本测算明细表

金额单位:人民币万元

| 年度   | 物料费      | 燃料动力费     | 人工成本      | 园区综合管理费用 | 合计        |
|------|----------|-----------|-----------|----------|-----------|
| 第一年  |          |           |           |          |           |
| 第二年  |          |           |           |          |           |
| 第三年  | 60.00    | 1,670.00  | 280.00    | 163.00   | 2,173.00  |
| 第四年  | 120.00   | 2,220.00  | 560.00    | 163.00   | 3,063.00  |
| 第五年  | 120.00   | 2,625.00  | 560.00    | 163.00   | 3,468.00  |
| 第六年  | 120.00   | 2,625.00  | 560.00    | 163.00   | 3,468.00  |
| 第七年  | 120.00   | 2,625.00  | 560.00    | 163.00   | 3,468.00  |
| 第八年  | 132.00   | 2,625.00  | 560.00    | 163.00   | 3,480.00  |
| 第九年  | 132.00   | 2,625.00  | 560.00    | 163.00   | 3,480.00  |
| 第十年  | 132.00   | 2,625.00  | 560.00    | 163.00   | 3,480.00  |
| 第十一年 | 132.00   | 2,625.00  | 560.00    | 163.00   | 3,480.00  |
| 第十二年 | 132.00   | 2,625.00  | 560.00    | 163.00   | 3,480.00  |
| 第十三年 | 145.20   | 2,625.00  | 560.00    | 163.00   | 3,493.20  |
| 第十四年 | 145.20   | 2,625.00  | 560.00    | 163.00   | 3,493.20  |
| 第十五年 | 145.20   | 2,625.00  | 560.00    | 163.00   | 3,493.20  |
| 第十六年 | 145.20   | 2,625.00  | 560.00    | 163.00   | 3,493.20  |
| 第十七年 | 145.20   | 2,625.00  | 560.00    | 163.00   | 3,493.20  |
| 第十八年 | 159.72   | 2,625.00  | 560.00    | 163.00   | 3,507.72  |
| 第十九年 | 159.72   | 2,625.00  | 560.00    | 163.00   | 3,507.72  |
| 第二十年 | 159.72   | 2,625.00  | 560.00    | 163.00   | 3,507.72  |
| 合计   | 4,182.84 | 72,140.00 | 15,400.00 | 4,564.00 | 61,029.16 |

## 3. 项目自身资金平衡相关收益情况

根据上述测算,广清纺织服装产业有序转移园基础配套设施项目在债券存续期内的项目营运收益为 336,849.54 万元。

金额单位:人民币万元

| 年度  | 项目运营收入    | 项目运营成本支出 | 项目净收益     |
|-----|-----------|----------|-----------|
| 第一年 |           |          |           |
| 第二年 |           |          |           |
| 第三年 | 7,452.00  | 2,173.00 | 5,279.00  |
| 第四年 | 14,904.00 | 3,063.00 | 11,841.00 |
| 第五年 | 18,630.00 | 3,468.00 | 15,162.00 |
| 第六年 | 19,188.90 | 3,468.00 | 15,720.90 |





| 年度   | 项目运营收入     | 项目运营成本支出  | 项目净收益      |
|------|------------|-----------|------------|
| 第七年  | 19,764.57  | 3,468.00  | 16,296.57  |
| 第八年  | 20,357.50  | 3,480.00  | 16,877.50  |
| 第九年  | 20,968.23  | 3,480.00  | 17,488.23  |
| 第十年  | 21,597.28  | 3,480.00  | 18,117.28  |
| 第十一年 | 22,245.19  | 3,480.00  | 18,765.19  |
| 第十二年 | 22,912.55  | 3,480.00  | 19,432.55  |
| 第十三年 | 23,599.93  | 3,493.20  | 20,106.73  |
| 第十四年 | 24,307.93  | 3,493.20  | 20,814.73  |
| 第十五年 | 25,037.16  | 3,493.20  | 21,543.96  |
| 第十六年 | 25,788.27  | 3,493.20  | 22,295.07  |
| 第十七年 | 26,561.93  | 3,493.20  | 23,068.73  |
| 第十八年 | 27,358.78  | 3,507.72  | 23,851.06  |
| 第十九年 | 28,179.54  | 3,507.72  | 24,671.82  |
| 第二十年 | 29,024.94  | 3,507.72  | 25,517.22  |
| 合计   | 397,878.70 | 61,029.16 | 336,849.54 |

## 4. 项目现金流测算表

## 融资项目运营期内项目现金流测算表

金额单位:人民币万元

| 年度   | 项目现金流入    | 项目现金流出   |          | 净现金流量     | 累计现金流量     |
|------|-----------|----------|----------|-----------|------------|
|      | 运营收入      | 年度付本息    | 年度运营成本支出 |           |            |
| 第一年  | 0.00      | 3,649.05 | 0.00     | -3,649.05 | -3,649.05  |
| 第二年  | 0.00      | 3,649.05 | 0.00     | -3,649.05 | -7,298.10  |
| 第三年  | 7,452.00  | 3,649.05 | 2,173.00 | 1,629.95  | -5,668.15  |
| 第四年  | 14,904.00 | 3,649.05 | 3,063.00 | 8,191.95  | 2,523.80   |
| 第五年  | 18,630.00 | 3,649.05 | 3,468.00 | 11,512.95 | 14,036.75  |
| 第六年  | 19,188.90 | 3,649.05 | 3,468.00 | 12,071.85 | 26,108.60  |
| 第七年  | 19,764.57 | 3,649.05 | 3,468.00 | 12,647.52 | 38,756.12  |
| 第八年  | 20,357.50 | 3,649.05 | 3,480.00 | 13,228.45 | 51,984.57  |
| 第九年  | 20,968.23 | 3,649.05 | 3,480.00 | 13,839.18 | 65,823.75  |
| 第十年  | 21,597.28 | 3,649.05 | 3,480.00 | 14,468.23 | 80,291.98  |
| 第十一年 | 22,245.19 | 3,649.05 | 3,480.00 | 15,116.14 | 95,408.12  |
| 第十二年 | 22,912.55 | 3,649.05 | 3,480.00 | 15,783.50 | 111,191.62 |
| 第十三年 | 23,599.93 | 3,649.05 | 3,493.20 | 16,457.68 | 127,649.30 |
| 第十四年 | 24,307.93 | 3,649.05 | 3,493.20 | 17,165.68 | 144,814.98 |
| 第十五年 | 25,037.16 | 3,649.05 | 3,493.20 | 17,894.91 | 162,709.89 |
| 第十六年 | 25,788.27 | 3,649.05 | 3,493.20 | 18,646.02 | 181,355.91 |
| 第十七年 | 26,561.93 | 3,649.05 | 3,493.20 | 19,419.68 | 200,775.59 |



|      |            |            |           |            |            |
|------|------------|------------|-----------|------------|------------|
| 第十八年 | 27,358.78  | 3,649.05   | 3,507.72  | 20,202.01  | 220,977.60 |
| 第十九年 | 28,179.54  | 3,649.05   | 3,507.72  | 21,022.77  | 242,000.37 |
| 第二十年 | 496,818.80 | 370,525.05 | 3,507.72  | 122,786.03 | 364,786.40 |
| 合计   | 865,672.56 | 439,857.00 | 61,029.16 | 364,786.40 | 364,786.40 |

(四) 预期项目自身收益形成的政府性基金收入或专项收入偿还融资本金和利息情况

本融资项目收益为项目自身营运产生的现金流入,项目营运前需支付的融资利息由项目建设资金支付,预期自融资开始日至融资结束日内,项目产生的政府性基金收入或专项收入用于偿还融资本息的情况如下。

按项目自身收益的 100%比例计算收益的情况下的本息覆盖倍数

金额单位:人民币万元

| 年度     | 项目融资本息偿付金额 |            |            | 债券存续期间各年度运营收益 | 土地收益       | 债券存续期间各年度总收益 |
|--------|------------|------------|------------|---------------|------------|--------------|
|        | 本金         | 利息         | 本息合计       |               |            |              |
| 已融资    | 196,600.00 | 113,885.20 | 310,485.20 |               |            |              |
| 第一年    |            | 3,649.05   | 3,649.05   | 0.00          |            | 0.00         |
| 第二年    |            | 3,649.05   | 3,649.05   | 0.00          |            | 0.00         |
| 第三年    |            | 3,649.05   | 3,649.05   | 5,279.00      |            | 5,279.00     |
| 第四年    |            | 3,649.05   | 3,649.05   | 11,841.00     |            | 11,841.00    |
| 第五年    |            | 3,649.05   | 3,649.05   | 15,162.00     |            | 15,162.00    |
| 第六年    |            | 3,649.05   | 3,649.05   | 15,720.90     |            | 15,720.90    |
| 第七年    |            | 3,649.05   | 3,649.05   | 16,296.57     |            | 16,296.57    |
| 第八年    |            | 3,649.05   | 3,649.05   | 16,877.50     |            | 16,877.50    |
| 第九年    |            | 3,649.05   | 3,649.05   | 17,488.23     |            | 17,488.23    |
| 第十年    |            | 3,649.05   | 3,649.05   | 18,117.28     |            | 18,117.28    |
| 第十一年   |            | 3,649.05   | 3,649.05   | 18,765.19     |            | 18,765.19    |
| 第十二年   |            | 3,649.05   | 3,649.05   | 19,432.55     |            | 19,432.55    |
| 第十三年   |            | 3,649.05   | 3,649.05   | 20,106.73     |            | 20,106.73    |
| 第十四年   |            | 3,649.05   | 3,649.05   | 20,814.73     |            | 20,814.73    |
| 第十五年   |            | 3,649.05   | 3,649.05   | 21,543.96     |            | 21,543.96    |
| 第十六年   |            | 3,649.05   | 3,649.05   | 22,295.07     |            | 22,295.07    |
| 第十七年   |            | 3,649.05   | 3,649.05   | 23,068.73     |            | 23,068.73    |
| 第十八年   |            | 3,649.05   | 3,649.05   | 23,851.06     |            | 23,851.06    |
| 第十九年   |            | 3,649.05   | 3,649.05   | 24,671.82     |            | 24,671.82    |
| 第二十年   | 90,100.00  | 3,649.05   | 93,749.05  | 25,517.22     | 467,793.86 | 493,311.08   |
| 合计     | 286,700.00 | 186,866.20 | 473,566.20 | 336,849.54    | 467,793.86 | 804,643.40   |
| 本息覆盖倍数 | 1.70       |            |            |               |            |              |

(五) 风险分析





依据当前的市场状况及数据,对未来的收益及现金流进行预测,存在较大的不确定性。在诸多不确定性因素中,未来项目自身收益的变动对本项目的影响最为重要。本着保守性原则,下面对项目自身收益向下波动进行敏感性分析。

按项目自身收益的 90%计算收益情况下的本息覆盖倍数

金额单位:人民币万元

| 年度     | 项目融资本息偿付金额 |            |            | 债券存续期间各年度运营收益 | 土地收益       | 债券续存期各年度总收益 |
|--------|------------|------------|------------|---------------|------------|-------------|
|        | 本金         | 利息         | 本息合计       |               |            |             |
| 已融资    | 196,600.00 | 113,885.20 | 310,485.20 |               |            |             |
| 第一年    |            | 3,649.05   | 3,649.05   | 0.00          |            | 0.00        |
| 第二年    |            | 3,649.05   | 3,649.05   | 0.00          |            | 0.00        |
| 第三年    |            | 3,649.05   | 3,649.05   | 4,751.10      |            | 4,751.10    |
| 第四年    |            | 3,649.05   | 3,649.05   | 10,656.90     |            | 10,656.90   |
| 第五年    |            | 3,649.05   | 3,649.05   | 13,645.80     |            | 13,645.80   |
| 第六年    |            | 3,649.05   | 3,649.05   | 14,148.81     |            | 14,148.81   |
| 第七年    |            | 3,649.05   | 3,649.05   | 14,666.91     |            | 14,666.91   |
| 第八年    |            | 3,649.05   | 3,649.05   | 15,189.75     |            | 15,189.75   |
| 第九年    |            | 3,649.05   | 3,649.05   | 15,739.41     |            | 15,739.41   |
| 第十年    |            | 3,649.05   | 3,649.05   | 16,305.55     |            | 16,305.55   |
| 第十一年   |            | 3,649.05   | 3,649.05   | 16,888.67     |            | 16,888.67   |
| 第十二年   |            | 3,649.05   | 3,649.05   | 17,489.30     |            | 17,489.30   |
| 第十三年   |            | 3,649.05   | 3,649.05   | 18,096.06     |            | 18,096.06   |
| 第十四年   |            | 3,649.05   | 3,649.05   | 18,733.26     |            | 18,733.26   |
| 第十五年   |            | 3,649.05   | 3,649.05   | 19,389.56     |            | 19,389.56   |
| 第十六年   |            | 3,649.05   | 3,649.05   | 20,065.56     |            | 20,065.56   |
| 第十七年   |            | 3,649.05   | 3,649.05   | 20,761.86     |            | 20,761.86   |
| 第十八年   |            | 3,649.05   | 3,649.05   | 21,465.95     |            | 21,465.95   |
| 第十九年   |            | 3,649.05   | 3,649.05   | 22,204.64     |            | 22,204.64   |
| 第二十年   | 90,100.00  | 3,649.05   | 93,749.05  | 22,965.50     | 421,014.47 | 443,979.97  |
| 合计     | 286,700.00 | 186,866.20 | 473,566.20 | 303,164.59    | 421,014.47 | 724,179.06  |
| 本息覆盖倍数 | 1.53       |            |            |               |            |             |

预期项目收益实现 80%情况下的本息覆盖倍数表

金额单位:人民币万元

| 年度  | 项目融资本息偿付金额 |            |            | 债券存续期间各年度运营收益 | 土地收益 | 债券续存期各年度总收益 |
|-----|------------|------------|------------|---------------|------|-------------|
|     | 本金         | 利息         | 本息合计       |               |      |             |
| 已融资 | 196,600.00 | 113,885.20 | 310,485.20 |               |      |             |
| 第一年 |            | 3,649.05   | 3,649.05   | 0.00          |      | 0.00        |
| 第二年 |            | 3,649.05   | 3,649.05   | 0.00          |      | 0.00        |
| 第三年 |            | 3,649.05   | 3,649.05   | 4,223.20      |      | 4,223.20    |



|            |            |            |            |            |            |            |
|------------|------------|------------|------------|------------|------------|------------|
| 第四年        |            | 3,649.05   | 3,649.05   | 9,472.80   |            | 9,472.80   |
| 第五年        |            | 3,649.05   | 3,649.05   | 12,129.60  |            | 12,129.60  |
| 第六年        |            | 3,649.05   | 3,649.05   | 12,576.72  |            | 12,576.72  |
| 第七年        |            | 3,649.05   | 3,649.05   | 13,037.26  |            | 13,037.26  |
| 第八年        |            | 3,649.05   | 3,649.05   | 13,502.00  |            | 13,502.00  |
| 第九年        |            | 3,649.05   | 3,649.05   | 13,990.58  |            | 13,990.58  |
| 第十年        |            | 3,649.05   | 3,649.05   | 14,493.82  |            | 14,493.82  |
| 第十一年       |            | 3,649.05   | 3,649.05   | 15,012.15  |            | 15,012.15  |
| 第十二年       |            | 3,649.05   | 3,649.05   | 15,546.04  |            | 15,546.04  |
| 第十三年       |            | 3,649.05   | 3,649.05   | 16,085.38  |            | 16,085.38  |
| 第十四年       |            | 3,649.05   | 3,649.05   | 16,651.78  |            | 16,651.78  |
| 第十五年       |            | 3,649.05   | 3,649.05   | 17,235.17  |            | 17,235.17  |
| 第十六年       |            | 3,649.05   | 3,649.05   | 17,836.06  |            | 17,836.06  |
| 第十七年       |            | 3,649.05   | 3,649.05   | 18,454.98  |            | 18,454.98  |
| 第十八年       |            | 3,649.05   | 3,649.05   | 19,080.85  |            | 19,080.85  |
| 第十九年       |            | 3,649.05   | 3,649.05   | 19,737.46  |            | 19,737.46  |
| 第二十年       | 90,100.00  | 3,649.05   | 93,749.05  | 20,413.78  | 336,811.58 | 357,225.36 |
| 合计         | 286,700.00 | 186,866.20 | 473,566.20 | 269,479.63 | 336,811.58 | 606,291.21 |
| 本息覆盖<br>倍数 | 1.28       |            |            |            |            |            |

经测算：按项目自身收益的90%计算的情况下，本息覆盖倍数为1.53；按项目自身收益的80%计算的情况下，本息覆盖倍数为1.28。因此，本项目具有较强的抗风险能力。

#### （六）总体评价

综上所述，在广清纺织服装产业有序转移园基础配套设施项目营运收益预测及其所依据的各项假设前提下，本次评价的广清纺织服装产业有序转移园基础配套设施项目在项目预计自身收益100%、90%、80%实现的情况下，预期广清纺织服装产业有序转移园基础配套设施项目自身收益对应的政府性基金收入或专项收入能够合理保障偿还融资本金和利息，实现项目收益和融资自求平衡。

### 四、潜在影响项目收益和融资平衡结构的风险及控制措施

#### （一）市场风险及控制措施

（1）主要风险分析：在专项债券存续期内，国际、国内宏观经济环境的变化，国家经济政策变动等因素会引起债务资本市场利率的波动，市场利率波动将会对本项目的财务成本产生一定影响，进而影响项目投资收益的平衡。



(2) 风险控制措施：要求项目单位合理安排债券发行金额和债券期限，做好债券的期限配比、还款计划和资金准备，密切关注宏观经济市场，降低财务成本，保证项目收益与融资平衡。

## **(二) 财务风险及控制措施**

(1) 风险分析：本项目建设过程中，施工所需的原材料价格受市场因素影响而显著上涨，将导致施工成本增加、财务负担加重，进而影响项目建设进度，以及项目建设期内专项债券的利息兑付，因此面临一定的财务风险。

(2) 风险控制措施：《项目可行性研究报告》中在测算项目总投资时已经考虑相关风险。同时，在项目建设过程中，加强项目施工预算管理、招标及合同管理，尽可能控制建设成本。如在项目建设过程中由于建设成本增加，导致财务风险出现，专项债券发行人将通过统筹安排积极筹措其他资金，以调整增加对应项目资本金的方式，确保项目顺利建设以及项目建设期内所发专项债券利息的全额兑付。

## **(三) 管理风险及控制措施**

(1) 风险分析：在实施过程中设计方案的变化、项目管理单位的组织管理水平、项目施工单位的施工技术及管理水平、可能发生的突发性工程事故等因素，会对项目建设产生一定的不确定性。

(2) 风险控制措施：项目管理单位严格按照要求做好设计、勘察工作，选择具有较高技术与管理水平的承建商，督促施工队伍积极学习和引进先进、可靠、安全的施工技术和装备，加强施工安全管理，保证项目工期和质量。

## **(四) 政策风险及控制措施**

(1) 风险分析：地方政府发行的专项债券，如果国家针对专项债券发行政策进行调整，可能导致后续债券发行难以实现，进而影响项目后续建设。

(2) 风险控制措施：本次债券发行是依据《国务院关于加强地方政府性债务管理的意见》（国发〔2014〕43号）、《财政部关于试点发展项目收益与融资自求平衡的地方政府专项债券品种的通知》（财预〔2017〕89号）、《国务院办公厅关于保持基础设施领域补短板力度指导意见》（国办发〔2018〕101号）、中共中央办公厅国务院办公厅印发《关于做好地方政府专项债券发行及项目配套融资工作的通知》（厅字〔2019〕33号）等政策文件要求实施的，国家相关政策

变化可能性较小。同时，如遇国家政策调整，专项债券发行人将根据调整后的国家政策，积极统筹安排地方专项资金，多渠道筹措项目建设后续资金，确保发行债券建设的项目按期完工，并顺利投入运营。

#### 五、本报告使用范围

本专项评价报告仅供委托方和政府有关部门对委托人申请发行 2025 年广东省政府地方专项债券时参考使用，不得用于本报告所限定范围以外的其他用途，委托方及相关当事人因使用报告不当造成的后果，与执行本专项审核评价业务的注册会计师及所在会计师事务所无关。

(以下无正文)



中国·深圳

中国注册会计师：



中国注册会计师：

2025 年 1 月 10 日





证书序号: 0021207

## 说明

- 1、《会计师事务所执业证书》是证明持有人经财政部门依法审批，准予执行注册会计师法定业务的凭证。
- 2、《会计师事务所执业证书》记载事项发生变动的，应当向财政部门申请换发。
- 3、《会计师事务所执业证书》不得伪造、涂改、出租、出借、转让。
- 4、会计师事务所终止或执业许可注销的，应当向财政部门交回《会计师事务所执业证书》。

## 会计师事务所 执业证书

名称: 深圳市恒昇会计师事务所（普通合伙）  
首席合伙人: 李建均  
主任会计师:  
经营场所: 深圳市宝安区新安街道兴东社区67区留芳路2号凌云研发楼401

组织形式: 普通合伙  
执业证书编号: 47470338  
批准执业文号: 深财会（2021）2号  
批准执业日期: 2021年1月13日



发证机关: 深圳市财政局  
2024年1月29日



中华人民共和国财政部制



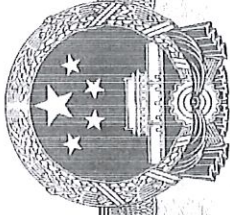

# 营业执照

(副本)

统一社会信用代码  
91440300MA5GDUGR6Q

名称 深圳市恒昇会计师事务所（普通合伙）

类型 普通合伙

执行事务合伙人 李建均

成立日期 2020年09月29日

主要经营场所 深圳市宝安区新安街道兴东社区67区留芳路2号凌云研发楼401

**重要提示**

1. 商事主体的经营范围由章程确定。经营范围中属于法律、法规规定应当经批准的项目，取得许可审批文件后方可开展相关经营活动。

2. 商事主体经营范围和许可审批项目等有关企业信用事项及年报信息和其他信用信息，请登录左下角的国家企业信用信息公示系统或扫描右上方的二维码查询。

3. 各类商事主体每年须于成立周年之日起两个月内，向商事登记机关提交上一自然年度的年度报告。企业应当按照《企业信息公示暂行条例》第十条的规定向社会公示企业信息。



登记机关

2024年01月23日